

2014

ÅRSMELDING **BREMNES FRYSERI**

Bremnes Fryseri er eit holdingselskap, og eig selskapa **Bremnes Seashore, Salmon Brands** og **Kald Fisk** som tek seg av settefiskproduksjon, matfiskproduksjon, slakting, pakking, foredling, sal av Salma, samt innovativ nytenking.

Bremnes Fryseri eig og 40 prosent av sals- og distribusjonsselskapet **Ocean Quality** som sel heilfisk og foredla laks.

Innhald

Me løyser utfordringane saman	3
Med rett til å vidareutvikle	4
Litt meir for fisken og miljøet	8
Litt meir for våre tilsette	10
Litt meir for deg	13
Året oppsummert	16
Våre viktigaste ressursar	18
Lokasjonskart	20
Selskapsstruktur	21
Styret si årsmelding	22
Resultatrekneskap	26
Nøkkeltal	27
Balanse	28
Kontantstraumoppstilling	30
Revisor si melding	31



Me løyser utfordringane saman

Nokre år er meir krevjande enn andre. 2014 var eit slikt år. Me hadde meir svinn enn vanleg og utfordringane med lus vart større enn det me hadde forventa. Med meir resistente lus måtte det meir krevjande prosessar til.

Sjølv om fjoråret sette oss på prøve, er det utruleg godt å sjå korleis dei tilsette mobiliserte og stilte opp i dei mest hektiske periodane. Dei fortener all mogleg ros for ei fantastisk flott innstilling og evne til å løyse dei ulike utfordringane som kom. Det viser at me har ein framifrå arbeidsstokk som både kan og vil trø til når det trengs.

Eit positivt resultat på 80 millionar før skatt tydeleggjer kva ein får att om ein dreg lasset saman gjennom eit tøft år. Investeringsbudsjettet i 2014 var på 170 millionar. Frå 2014-2016 er det totale investeringsbudsjettet om lag ein halv milliard. Få, om nokon bedrifter i vår region

har ei så stor investeringsvilje. Det viser at me tenker langsiktig, og me tenker vekst, fornying og trygging av arbeidsplassane.

Mange av dei investeringane som vart gjort i fjor vil synleggjerast i år. Når hausten kjem vil me ha på plass den siste av i alt sju nye katamaranar. Me vil byrja å sjå effekten av nytt opptaksanlegg, og me vil ta i bruk vårt nye spesialfartøy for termisk avlusing. I tillegg held snorkelmerd-prosjektet fram. Ei nyvinning me utviklar saman med fleire forskingsinstitusjonar og med støtte frå Innovasjon Norge. Alle desse tiltaka er med og styrker oss som bærekraftig oppdrettsverksemd.

Dette er mi første årsmelding som administrerande direktør i Bremnes Seashore. Då eg fekk førespurnad om å ta denne stillinga, opplevde eg det som ei stor tillitserklæring frå eigarane og styret. Det er ein

jobb med mykje ansvar og mange utfordringar. Samstundes er det så uendeleg mange muligheter. Me held no på med spennande organisering- og investeringsprosessar. Me har eit mål om å veksa og auke produksjonsvolumet betydeleg. Og me har ambisjon om å fortsette å produsere sunn mat av beste kvalitet. Å få leia dette arbeidet med våre tilsette er svært motiverande. Det blir utruleg spennande å sjå kva me kan få til saman framover!



Einar Eide
Administrerande direktør,
Bremnes Seashore



Namn: Olav Svendsen

Bakgrunn: Vaks opp i ein familie der det å hausta frå havet var den naturlege levevegen. Overtok det daglege ansvaret i familiebedrifta etter faren Olav Svendsen Sr., og har vidareutvikla bedrifta saman med tilsette og øvrige eigarar.

Aktuell som: Har gått over i ny rolle som konsernsjef. Skal fylgje opp dei ulike selskapa i morselskapet, samt dei planlagde strategiane og visjonane.

Olav Svendsen formidlar ein tydeleg bodskap til tilsette, forbrukarar og konkurrentar. Konsernsjefen har eit sterkt ynskje om å fortsette og vidareutvikle landets mest spennande lakseprodusent. Det ligg i ryggrada. Han har hatt det i seg frå han var gutunge. Me spolar attende til 1970-talet.

Ein liten gut har saman med kameratane kasta seg på sykkelen. Skuledagen på Meling skule er akkurat slutt. Regnet piskar mot andletet, og ranselen dansar frå side til side i det gutane trør det dei maktar i retning Kvednavikjo. Kvifor bles det alltid motvind på vestsida av Bømlø? - undrar dei. Olav sykklar heimom der mora har middagsmaten klar. Det er viktig med litt energipåfyll. Han slukar maten i ein fei og set kursen mot sjøen. Olav og kameratane kastar mortanglane med agn så langt dei klarar. Og pala bit villig. Fisk etter fisk blir løfta opp på kaien. Karane sender kvarandre lure blikk og flirer. Dette blir det pengar av. Nokre timar seinare har dei fylt opp ein heil stamp. Dei ber fisken mellom seg bort til Olav

sin far lenger borte på kaien. Olav senior. Han noterer ned fangsten på ein lapp. Dei får betalt pr. kilo. Lønninga kan dei ta ut når dei ynskjer det sjølv.

- Slik tente eg mine første kroner. Lærte at det måtte innsats til for å få noko att. Fisken vart mala opp til fôr. Så vart den frakta av garde med ein av desse små lokalproduserte motorbåtane frå Innvær Plast. Oppdrettsanlegget besto av ein avstengt våg og ein del merdar. Og klekkjeriet var frå ein liten bekk på Goddo.

Opplevingane til Olav som gutunge set det heile i perspektiv.

- Eg hugsar at båten ein gong var så søkklasta med fiskefôr at den sokk like utanfor her. Du kan sei det var eit anna HMS-fokus den gongen.

Olav smiler. Han er glad for at ein i dag har heilt andre tryggingsrutinar. At anlegga er av ein heilt annan kvalitet. Og at anlegget som faren etablerte i dag er vakse til ein arbeidsplass for om lag 300 tilsette.

- Det er høgt under taket hos oss, og det er godt å vite at me har flinke og motiverte medarbeidarar i alle ledd.



OLAV SVENDSEN

Ei av dei aller største bedriftene i kystkommunen.

- Eg hadde ikkje noko val. Det var ikkje noko diskusjonstema at eg ikkje skulle bidra i familiebedrifta. Eg gjekk på BI i Bergen på 1980-talet. Eg hugsar eg sat meir i telefonen og organiserte enn eg studerte ein periode.

Olav ler. Det har ikkje vore noko plankekøyning å ta over leiinga av familiebedrifta og vidareutvikle den til konsernet det er i dag. Saman med dei andre eigarane og dei tilsette har han møtt mange utfordringar undervegs, - og løyst dei. Fiskehelsa har alltid hatt høg prioritet.

- **Me har** og har alltid hatt eit fokus på at fisken skal ha det best mogleg. Me arbeider kontinuerleg med nye rutinar og metodar for å sikre god fiskehelse. Me må ikkje gløyma at laksenæringa framleis er ei ung næring. Vår bedrift har vakse raskt, noko som sjølv sagt har vore krevjande i periodar. For å møte morgondagens utfordringar styrkar me oss no både på leiarsida og i andre posisjonar i bedrifta, og me har fleire svært spennande utviklingsprosjekt på gong.

Han siktar blant anna til smolt-anlegget i Trovåg i Vindafjord Kommune.

- Der gjer me no ei stor utbygging. Me vil at smolten skal veksa seg større på land enn det den gjer i dag. Kortare tid i sjøen minskar risikoen for sjukdom og lusepåslag. Målsetnaden er at i 2017-2018 skal all fisken vår ha ein storleik på 200-300 gram når den vert sett ut.

Og det stoppar ikkje der.

- Eg trur at det på lengre sikt vil bli vanleg å ha fisken på land til han er opptil 1 kg. Men det kostar å leggja til rette for slike anlegg. Han trur utviklinga framover går mot færre og større oppdrettsverksemdar.

- Dette er ein enormt kapitalkrevjande bransje. Og det er strenge krav til drift og produkt. Det gjer at det blir tøffare og tøffare for dei minste aktørane. For oss er det eit klart mål å styrke vår posisjon som ein av dei leiande produsentane av kvalitetsvarer i Noreg. Samstundes skal me vere ein av dei mest lønsame og mest bærekraftige.

Olav meiner det er realistiske mål så lenge ein har ein god bedriftskultur.

- Det er høgt under taket hos oss, og det er godt å vite at me har flinke og motiverte medarbeidarar i alle ledd. Motiverte tilsette er avgjerande for at me klarar å utvikle oss vidare, slår Olav fast.

Sjølv har han gått inn i ny stilling som konsernsjef.

- Eg skal følgje opp dei ulike selskapa knytt til morselskapet, og spesielt fokusere på at me fylgjer opp dei strategiane og visjonane me har sett oss. Ja, rett og slett sjå til at me satsar på dei rette oppgåvene.

Og innimellom skal han hygge seg med eit godt laksemåltid.

- Me har jo den beste og mest anerkjente merkevara innan laksemat i dag. Sushi med Salma? Ja takk!

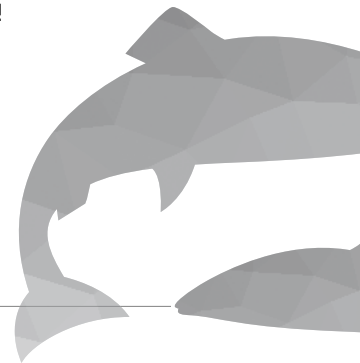



Litt meir for fisken og miljøet...

Å kunne produsere sunn god mat krev kvalitet i alle ledd. Det inneber skikkelege rutinar, og vilje og evne til å setje seg nye mål heile tida. Slik gjer ein litt meir for fisken og miljøet kvar dag, kvar månad og kvart år.

Kvalitetssjef Ragnhild Kringeland og fiskehelsebiolog Ida-Kathrin Gjerstad Nerbøvik veit at målretta arbeid er det einaste som duger om ein skal sikre fiskevelferd og matproduksjon på øvste nivå.

- I **Bremnes** Seashore arbeider me systematisk med felles rutinar på dei ulike anlegga. Me har forbettringsmål på alle avdelingane, og me har handlingsplanar som hjelpemiddel for å nå dei måla me set oss, fortel kvalitetssjef i Bremnes Seashore, Ragnhild Kringeland.

Kollega og fiskehelsebiolog Ida-Kathrin Gjerstad Nerbøvik er mykje ute i felten og ser til at fisken har gode vekstvilkår.

- Me driv slik det er mest hensiktsmessig for fisken og tilpassa dei retningslinene som er i lovverket. Det inneber blant anna rutinemessige helsekontrollar, lusetteljingar kvar veke, og samarbeid med Fiskehelsetenesta, seier Gjerstad Nerbøvik.

Noko som også er med og sikrar god fiskehelse og matproduksjon er stikk-kontrollane frå Mattilsynet, samt bruken av eksterne lusetteljingsteam.

- Det gjev oss nyttige og uhilda kvalitetsvurderingar, og er ei påminning om at me heile tida må vera kritiske til det arbeidet me gjer, påpeikar Kringeland.

Ho er tydeleg på at det vert gjort ein god og viktig jobb ute på anlegga og i produksjonen kvar einaste dag.

- At me samarbeider godt på tvers av avdelingane, og at kvar enkelt medarbeidar blir involvert er viktig for å oppnå eit godt resultat. Me har jo hand om heile prosessen frå rogn til fisken ligg ferdig i emballasjen. Det gjev oss veldig god kontroll på sluttproduktet.

Men det er ikkje berre internt det vert arbeidd med fiskehelse og kvalitet. Samarbeidet med andre aktørar er svært viktig når det gjeld å avgrense luseproblematikken. Me set opp strategiar saman med dei andre produsentane,



Kvalitetssjef Ragnhild Kringeland og fiskehelsebiolog Ida-Kathrin Gjerstad Nerbøvik er nøye i kvalitetskontrollen på fisken.



- Lakseproduksjonen er nøye overvaka og har strenge krav til kontrollrutinar og hygiene. Det er me glade for.



RAGNHILD KRINGELAND



og er avhengig av kvarandre når det gjeld å gjennomføra tiltak. Me har lenge sett at det løner seg å dele kunnskap. Og det er kjekt å sjå at det er stor vilje til samarbeid når det gjeld dette, påpeikar Gjerstad Nerbøvik.

Bremnes Seashore er no i gang med prosjekt knytt til termisk avlusing og snorkelmerdar.

- Det er viktig å prøve nye metodar og dette er tiltak me har stor tru på, seier Kringeland.

- Ja, og det er viktig at me får på plass vitenskapleg dokumentasjon

på at dette er noko som fungerer, legg Gjerstad Nerbøvik til.

Begge to meiner at både Bremnes Seashore og dei andre aktørane har ein del å gå på når det gjeld å formidle kor aktivt det vert arbeidd med å sikra fiskevelferda og sunne gode matprodukt.

- Lakseproduksjonen er nøye overvaka og har strenge krav til kontrollrutinar og hygiene. Det er me glade for. For me veit at frisk fisk er god fisk. Og god fisk er ei etterspurt vare, avsluttar kvalitetssjef Ragnhild Kringeland.

Litt meir for våre tilsette...

Den har ei velvaksen hekkbylgje.
Eit akterdekk stort nok til dei mest
krevjande operasjonar. Ei krane som
løftar "halve" havbotnen til overflata.
Og eit mannskap som har vore ute
ein ruskeversdag før.

- Det er heilt topp at Bremnes Seashore investerer i slike arbeidsbåtar



TORE FARESTVEIT



Me er om bord i ein av Bremnes Seashore sine sju heilt nye katamaranar. Thomas Natterøy tek plass i kapteinsstolen. Enkelt manøvrerer han båten ut frå kaien i Kvednavikjo. Sakte sig Torbjørg S. ut sundet med kurs mot dei små holmane vest i havet.

- Det er aldri problem å gå med denne båten, seier Tore Farestveit nøgd.

Han veit kva han snakkar om. Driftsoperatøren har 30 års erfaring frå oppdrettsbransjen og har vore med på ei rivande utvikling desse åra.

- Denne båten tåler allslags

vær, så det er me som må setja grensene for når det er forsvarleg å utføra dei ulike operasjonane, fortel han vidare.

- Det er ein kjempebåt og den er knallgod i sjøen, kjem det kontant frå Thomas.

Han trekk fram tryggleiken ved å ha ein krane som løftar inntil 50 tonn, det store akterdekket som er lett å reingjera og arbeida på, og styrehuset med høg komfort og topp moderne utstyr. Nede i babord skrog er det også laga til lugar for to.

- **Kor lang båten er?** Den er 14. 99.99, kjem det frå ein av karane ute på dekket.

Dei flirer. Dei veit at båten er bygd slik at den har best mogleg utnyttingsgrad innanfor dei rammene som er gitt for denne type båtar.

Ute i open sjø gir Thomas gass. Hekksjøen veks og baugen reiser seg sakte. Han loggar 12-13 knop. Dei to Scania-dieselmotorane på 550 hk kvar kan gje båten ein toppfart på 16-17 knop på fullt. Skuta oppfører seg eksemplarisk og stabilt sjølv om dei seige havdønningane regjerer mellom holmane og skjera vest for Bømlo.

Thomas manøvrerer skuta inntil den gule bøyen. Med thrustarane finjusterer han posisjonen. Så

vert stroppa festa i toppen av bøyen. Straks etterpå vert den heist kontrollert opp, og sjaklane i underkant vert kontrollert og godkjent.

- **Det er heilt topp** at Bremnes Seashore investerer i slike arbeidsbåtar. Me er eit serviceteam som blant anna sjekkar nøter og gjer vedlikehald på dei ulike lokalitetane. Det er avgjerande å ha skikkeleg utstyr under krevjande forhold, meiner Asgeir Notland.

- Det er berre galne folk som har anlegg her ute, spørker Tore.

Han ler. Tore synes nettopp samspelet med gode kollegaer ute i vill vestlandsnatur er noko av det som gjer jobben så spennande og interessant. Dei tre driftsoperatørane har tydeleg god kjemi. Frå døra i styrehuset kan ein så vidt høyre Jahn Teigen synga i radioen: - Om det skulle blåse kaldt...

Dei tre karane ute på akterdekket ensar det ikkje. Det bles både mykje og kaldt. Men det er ein del av arbeidskvardagen. Skulle det bli for ille kan dei stikke inn i styrehuset der det er både bysse, tv, kaffitraktar og vinkelsofa. Men dette er ikkje noko sofaliv. No skal betongilar lastast om bord og fortøyingskjettingar kappast med skjerebrennar. Thomas snur Torbjørg S. og turtalet på dieselmotorane aukar.

Øklandsvågen neste!

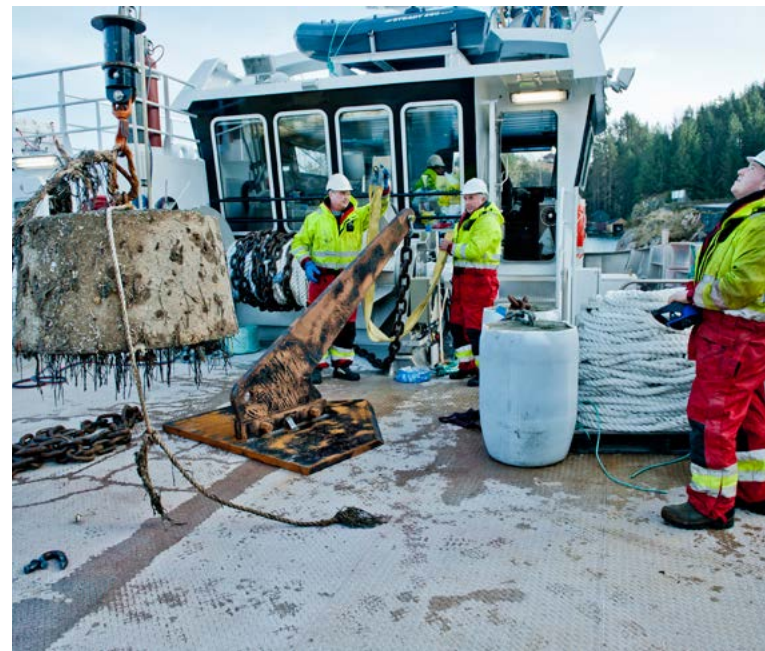
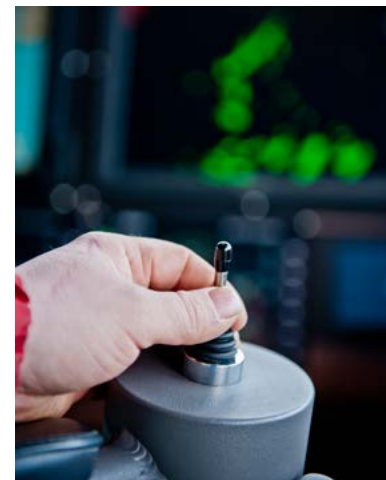



**Litt meir
for deg...**

Ei delikatesse frå havet. Finskoren for hand. Lagt i lekker innpakning med tilbehør. Med unik smak og kvalitet. SALMARAW!



Det tar tid å etablera nye produkt og nye forbrukarvaner, men dette er eit produkt for framtida som me har stor tru på.

////////////////////////////////////
SIMON NESSE ØKLAND



Sals- og marknadssjef i Bremens Seashore, Simon Nesse Økland, synes det er storvegs å få vera med på å marknadsføre det som kanskje er det mest spennande hurtigmat-alternativet i 2015.

- SALMARAW er eit nytt produkt i marknaden. Kva type produkt er dette?

- Det er rett og slett eit sunt og godt eteklart produkt for folk i farten.

- Korleis kom ideen til SALMARAW?

- Ideen om eit slikt produkt har me hatt ei god stund. Alle som arbeider med laks veit kor utfordrande det er å laga eit ferskt skiva produkt som held kvaliteten over fleire dagar. Det har vore tett samarbeid mellom Bremnes Seashore og Salmon Brands i dette prosjektet. Difor har både produksjonen, FoU og sal/marknad vore involvert. Prosjektgruppa har også samarbeidd med Kulinarisk Akademi, designar Bjørn Rybakken og industridesignaren Johan Verde for å få til eit velsmakande produkt i eksklusiv og praktisk innpakning.

- Finnes det produkt i dag som har tilsvarande kvalitetar?

- Nei, ikkje som eg veit om. Dette

er eit produkt som er basert på superferskt råstoff av beste kvalitet, og som har lang nok haldbarheit til å tåla nasjonal distribusjon.

- Korleis har produktet blitt motteke av forbrukarane?

- Me har fått mykje skryt frå folk som har smakt SALMARAW. Det blir av mange sett på som eit sunt alternativ til pølser og hamburgar.

- Er den nasjonale eller den internasjonale marknaden for SALMARAW viktigast no i starten?

- Salmon Brands har starta ut med distribusjon i Noreg, men ser samstundes mange spennande moglegheiter i utlandet. Eg trur verkeleg at det ligg eit stort potensiale hjå forbrukarane internasjonalt. I Noreg finn du produktet mellom anna på 7-Eleven som er ein ny og spanande salskanal.

- Korleis føyer SALMARAW seg inn i produktportefølja?

- Dette produktet viser at me fornyar oss og foredlar produkta i stadig høgare grad. SALMARAW gjer det enklare for forbrukaren. Her er det berre å opna opp pakken, hella saus og frø over laksen og nyte smaksopplevinga.

- Korleis er det å marknadsføre eit slikt produkt?

- Det er både krevjande og lærerikt, men det får me til. Det tar tid å etablera nye produkt og nye forbrukarvaner, men dette er eit produkt for framtida som me har stor tru på.

- Kor stort vekstpotensiale trur du SALMARAW har i tida framover?

- Det kan vera veldig stort. Å lukkast med å nå ut med eit eteklart kvalitetsprodukt saman, ja det betyr mykje for alle som har vore involvert i produktutviklinga!

Me produserar årleg
i gjennomsnitt



20 middagar
pr. nordmann



- Me skal ikkje ta livet av pølsa, men har klokke tru på at vår nylansering kan bli ein verdig konkurrent i fastfood-segmentet, sa Trym Eidem Gundersen, administrerande direktør i Salmon Brands, under lanseringa i april 2014. Her saman med prosjektleiер for SALMARAW Christine Monsen.

Året oppsummert

Det har vore eit krevjande, men likevel spennande år. Blant anna kan det trekkjast fram at første Thermolicer for arbeid mot lus vart levert, nytt teknisk bygg og fase 1 av nytt opptaksanlegg vart teke i bruk, og Salma Raw vart introdusert til markedet.

Januar

3400 tonn laks slakta i eige pakkeri.

Mars

Nytt teknisk bygg teke i bruk

Mai

Første utsett av fisk i mër med lusetuber

2014

Februar

BÖMLO-laks var fiskeråstoff i den tyske Bocuse d'Or-finalen

April

Salma RAW introdusert til markedet

Juni

600 tonn råstoff foredla ved eigen fabrikk

Juli

Fase 1 av nytt opptaksanlegg teke i bruk

September

Første Thermolicer levert for arbeid mot lus

November

3,5 millionar smolt satt ut i sjø i august-november

August

Første av 7 katamaraner levert og teke i bruk

Oktober

Oppstart av bygging av RAS-anlegg i Trovåg

Desember

Ny rekord for antall solgte Salma-måltid

2015

Våre viktigaste ressursar

BREMNES FRYSERI
KONSERNET
pr 31.12.2014:

Settefisk Gjeravåg

Berentzen Elin Solheim
Pedersen Aksel R.
Robberstad Inge

Settefisk Trovåg

Brevik Inger Lise
Haraldseid Øyvind Jakob
Haakull Anne Brith Skogen
Larsen Marijann Belt
Ånestad Jorunn

Settefisk Skålevik

Hellen Dag Helge
Hellen Gunn Agnes
Sørvik Ole

Oppdrett Rogaland

Alsvik Stig Arvid
Amland Oliver Munkejord
Berg Brynjar
Eike Jostein
Grytdal Hanne
Husebø Stian
Høines-Larsen Glenn
Johannessen Cato Rene
Johannessen Klaus Andreas
Karlson Dan Viste
Knudsen Glenn Egil
Langvik Jarle
Melberg Bernt
Næss Ane Johanne
Reinhaug Øystein
Romaniszyn Robert
Sigmundstad Torstein
Sitter Tom Bjarne V.
Steine Lars Vegar
Steinsvik Trond
Svabø Eirik
Wigdahl Henriette
Wågen Camilla
Wåland Mikael

Matfisk Sunnhordland Vest

Bø Kjetil Lavik
Dale Eirik Horne
Eriksen Ole Petter
Erslund Idar
Farestveit Tore
Helgesen Ernst Olav
Hollund Alexander
Hollund Kristian
Hope Bernhard S.
Kanarskas Raimondas
Katla Kristian
Kvarven Frode
Mæland Mariann
Natterøy Thomas
Notland Asgeir
Piscopo Terje Antonio
Røsvik Henrik Hallaråker
Steinsbø Lars Erik
Stokkenes Hans Marius
Stokkenes Hans Torleif
Sæverud Eivind
Vik Anders Eidat
Søvold Geir Olav
Søvold Thomas
Økland Alfred
Økland Jørgen Hansen
Økland Nils Ragnar
Økland Sigve
Økland Vidar

Matfisk Sunnhordland Øst

Aarsand Gunnlaug
Aasheim Dag Eirik
Adi Dror
Bruun Jørn-Rune
Ervik Bjarte
Ervik Magnar
Grotnes Tor Gunnar
Grutle Øyvind
Hesvik Øyvind
Jensen Håkon
Kaldefoss Simen
Larsen Kim Joar
Lundal Vidar

Omdal Morten
Rossebø Svein Olav
Selsvik Dag-Kjetil
Strømø Susanne
Toen Jarle Jensen
Toen Sondre Jensen
Walkosz David

Pakkeri

Biriukov Roman
Bonarev, Viktor
Bråthen Sigurd Hus
Butkute Karolina
Dzenceviciene Renata
Dzencevicius Deividas
Glørstad Vidar
Griskoniene Gitana
Griskonis Vaidotas
Jasinaviciene Ieva
Jukna Simonas
Jukniene Lina
Karpovas, Jurijus
Kazlauskas Kazimieras
Kazlauske Monika
Keawkunya Nipaporn
Kudriasova Vladlena
Lukosiunas Arvydas
Lukosiunas Gintautas
Lukosiunas Mantas
Lukosiunas Rokas
Lurins Maris
Macijauskas Rolandas
Magnusson Benjamin
Meling Ronny
Merenkov Vladimir
Mironova Julija
Mitrulevicius Robertas
Myhre Bjørn Otto
Myren Reidar
Najokatiene, Giedre
Navikauskiene Edita
Novikovas Eugenijus
Petrauvicius, Remigijus
Piliunas Tomas
Prochoroceva Viktorija

Prochorocevas Olegas
Rystad Anne Liv
Sediqi Sharif Mohammed
Sueaklang Kanokthip
Tubelyte Evelina
Ugglesjö Sandra C.
Vaitkevicius Tomas
Vanagas Lukas
Vedeksiene Lina
Zaikauskas, Justas
Zebraitis Dainius
Žiulyps, Remigijus

Foredling

Abaksina Alona
Abaksins Vladimiris
Abraham Dusan
Akbery Golam Heider A
Alagic Anel
Alagic Dobrila
Almedom Tsegezab
Auzbikevicius, Kestutis
Bjelland Randi
Brundziene Jurgita
Brundziene Rasina
Bøe Margot
Daland Per Øyvind
Daukantas, Justinas
Geitung Irene J
Gjøsæter Bodil Karin
Gumbinas Tomas
Habbestad Ragna Iversen
Habbestad Rita H B
Helgaland Kristine V.
Helland Iselin H.
Hidle Lina
Hovland Annelaug Regine
Husevik Marianne
Håkonsen Sissel
Håvik Sven Kristian
Innvær Sissel Elin Grønås
Johnsen Leif Otto
Johnsen Marit
Kanarskiene Egle
Katla Johnne

Khogianai Mohammad Ibrahim
Knizat, Michal
Kondratjuka Dana
Krinicyyn Aleksandr
Krinicyyna, Jolita
Kupcovs Janis
Lapeniene Irma
Larsen Bjørg Helen
Larsen Janne
Le Huynh Hoa Thi
Lidal Hanne Grethe
Lidal Ruth
Linkeviciene Diana
Linkevicius Romas
Lukjanska Alina
Meling Odin Sagvåg
Mosavi Ali
Naujokaitis, Evaldas
Naseri Ali
Navikauskiene Mintara
Nesse Jenny
Nesse Jorunn
Nguyen Oanh Hong
Novade Sana
Olsen Anette
Pacevicius Vytautas
Parana, Lukas
Pelaityte, Dovile
Pleskus, Marius
Preidyte, Justina
Priveda, Juras
Ramanauskas Ramunas
Rascius Irmantas
Rasciuviene Andzelika
Rezaee Mohammad Nasim
Rukkusol Pattarapan
Sakinis Arturas
Salanova Leticia Segura
Salih Bootan Mustafa
Santana Thomas Økland
Seinauskaite, Milda
Simonaviciene Ausra
Smalakiene, Singirita
Sortland Martin
Sæverud Magda

Sørvik Vibece
Tamosaitis Ernestas
Tverborgvik Inga Marie Meling
Uogintaite Anastasija
Uogintas Alikas
Valciukas Arunas
Valciukienė Audronė
Vanagas Svajunas
Vanagiene Sandra
Vilbutas, Gintaras
Vold Kåre Jan
Voras, Arunas
Wang Lina
Wathne Monica Fylling
Ynnesdal Gro Anita
Ytrøy Solfrid
Zekic Mersija
Ånderå Trond

Transport

Barqawi Ahmad Sharif M
Butkus Saulius
Durecek Marcel
Endziulis Eimantas
Fosse Stian
Gecas, Karolis
Jasinavicius Mantas
Lutro Jon Kjetil
Magnusson Hans
Mammadi Ali
Nakutis Nerijus
Navikauskas Aistis
Panchenko Germans
Salih Jihad
Sortland Bjarne

Administrasjon

Aga Turid Birgitte
Alvsvåg Silje Kathrine
Bjørnsen Geir Midtbø
Bråthen Anne Meling
Eide Einar
Helvik Vidar
Hoksrud Trine Lise O
Husa Arvid

Innvær Kim
Kippersund Bjørn Roar
Knarvik Bernhard
Knarvik Torild
Knutsen Geir Magne
Kringeland Ragnhild
Kvarven Vivian
Meling Astrid Sørensen
Meling Kristin Mæland
Nerbøvik Ida-Kathrin Gjerstad
Risnes Renate
Sortland Bodhild Hope
Steinsbø Vidar
Steinsland Synnøve
Svendsen Olav O.
Sæverud Bjørn Willy
Sæverud Terje
Visti Mika
Økland Simon Nesse

Kantine

Hamre Anette
Hjellbakke Anita
Mæland Dagne Rannveig
Nesse Randi Paulsen
Nguyen Hiep Ngoc
Rumjanceva Anna
Sæverud Reidun

Vedlikehold

Folgerø-Holm Melankton L
Grindheim Joachim Grønås
Gåsland Benedikte
Habbestad Erik
Habbestad Odd Kristian
Hoplund Peder
Kloven Stine
Mathiassen Kjell Gunnar
Rolfesnes Olaf
Stokke Geir Petter
Sørvik Bjørn Ketil
Undheim Stein Arne
Økland Audun
Ådhanes Geir Ivar

Salmon Brands Norge

Baliqi Alush
Fjæra Svein Olav
Gundersen Trym Eidem
Henden Marit
Jenssen Kristin
Jølstadengen Stian
Kalvenes Ellen M
Lervik-Mørck Bjarne
Levorsen Tine
Løkka Line
Manseth Even
Monsen Christine Okkenhaug
Nilsen Sølvi Janne
Opedal Heidrun
Ribe Kjetil
Rosland Anja Skretting
Sandum Anne Gro
Saxebo Inger
Selebø Brit Randi
Ørnehaug Anna
Nøstbakken Kari

Salmon Brands Sverige

Johan Gref
Karolina Wolnik
Stefan Högberg
Peter Gyllenhammar
Jonas Olsson

Salmon Brands Frankrike

Mathieu Savigner-Boutruche
Kristel Masia
Trude Hanssen
Liv Sonja Lyngås
Romain Gentil
Ilhem Djededoua

Me vil òg takke alle skule-
ungdommar og ekstrahjelp
som har vore innom og jobba
hos oss i løpet av året.

Me har eigne
settefisk- og
matfiskkonsejsjonar
i Rogaland og
Hordaland

3
SETTEFISK
21
**MATFISK-
KONSEJSJONAR**



- MATFISK
- SETTEFISK
- ADM/SLAKTERI/VIDEREFOREDLING



BØMLO



SVEIO



KVINNHERAD



JONDAL



VINDAFJORD



FINNØY



STRAND



SANDNES



FUSA

29 ANLEGG
I NI KOMMUNAR

Dette er Bremnes Fryseri

BREMNES FRYSERI AS

Morselskap i konsern,
eigedom og aksjar

BREMNES SEASHORE AS (100 %)

Smolt, matfisk, pakking og foredling

SALMON BRANDS AS (100 %)

Marknadsføring og sal av SALMA produkt

KALD FISK AS (100 %)

FoU selskap

SØLVFISK AS (100 %)

Konsesjon smoltproduksjon

OCEAN QUALITY AS (40 %)

Sal og distribusjon av heilfisk og foredla laks

SÆVAREID FISKEANLEGG AS (16,67 %)

Produksjon av smolt



Styret si årsmelding

Verksemda sin art og lokalisering

Bremnes Fryseri AS er eit holdingselskap med kontor i Bømlo kommune. Verksemda til morselskapet omfattar drift av eigedommar og investering i andre føretak.

Konsernets verksemd har hovudkontor i Bømlo kommune med produksjonsavdelingar i Hardanger, Sunnhordland og Rogaland og salskontor i Bergen og Oslo. Verksemda til konsernet omfattar i all hovudsak oppdrett av settefisk og matfisk, samt slakting, pakking, frysing, foredling og sal av oppdretta laks og lakseprodukt.

Finansielle forhold

Verksemda Bremnes Fryseri AS oppnådde i 2014 eit resultat før

avskrivningar på 13,9 millionar, eit driftsresultat på 3,1 millionar og resultat før skatt på 13,1 millionar, der motteke konsernbidrag utgjør totalt 20,1 millionar kroner. Netto finanspostar var positive med 10 millionar.

Verksemda Bremnes Fryseri AS oppnådde netto kontantstrøm frå operasjonelle aktivitetar på 22,7 millionar. Netto kontantstrøm frå investeringsaktivitetar vart -14,0 millionar og netto kontantstrøm frå finansieringsaktivitetar 92,6. Netto auke i kontantbeholdning skuldast tilførte midlar frå avsatt konsernbidrag året før.

Konsernet har i 2014 hatt ein nedgang i omsetninga. Biologiske utfordringar har bidrege til en nedgang i omsetning på

-8%. Dei biologiske utfordringane har ført til ein betydeleg auke i produksjonskost i fleire regionar. Produksjonsvolumet har og gått ned og enda på om lag 24 000 tonn. Konsernet sitt driftsresultat før avskrivningar (EBITDA) vart og prega av desse utfordringane og enda på 184,9 millionar, driftsresultatet vart 96,4 millionar og resultat før skatt vart 78,7 millionar. Konsernet sine netto finanspostar i 2014 var -17,7 millionar

I 2014 var netto kontantstrøm frå operasjonelle aktivitetar 74,3 millionar, netto kontantstrøm frå investeringsaktivitetar var -148,8 millionar og kontantstrøm frå finansieringsaktivitetar utgjør 59,3 millionar for konsernet. Investeringane i 2014

var betydelige og har i stor grad gått til auka kapasitet på sjøsida for å handsama auka utfordringar, samt tiltak som betrar drifta sin påverknad på det ytre miljø.

Styret meiner at års- og konsernrekneskapen gir eit rett bilde av konsernet sine eigendelar og gjeld, finansielle stilling og resultat.

Konsernet er eksponert for finansiell risiko i form av marknadsrisiko, valutarisiko, kredittrisiko og likviditetsrisiko. I den grad konsernet ser det som naudsynt har ein styrt risikoen ved bruk av finansielle instrument og forsikringsordningar.

Nøkkeltal i millioner NOK	Bremnes Fryseri AS			
	Mor		Konsern	
	2014	2013	2014	2013
Driftsresultat før avskrivninger (EBITDA)	13,9	12,6	184,9	361,4
Driftsresultat (EBIT)	3,1	4,1	96,4	278,3
Netto finansposter	10,0	161,8	-17,7	-14,9
Resultat før skatt	13,1	165,8	78,7	263,3
Netto kontantstrøm fra operasjonelle aktiviteter	22,7	-49,2	74,3	287,5
Netto kontantstrøm fra investeringsaktiviteter	-14,0	4,1	-148,8	-70,1
Netto kontantstrøm fra finansieringsaktiviteter	92,6	45,1	59,3	-193,9

Omsetning

1 380 MNOK

Driftsresultat

96,4 MNOK

Resultat før skatt

78,7 MNOK

Tilsette

Ved slutten av året er det 316 tilsette i verksemda fordelt på 138 kvinner og 178 menn. Det er ingen tilsette i morselskapet. Uavhengig av ønska om likestilling mellom kjønna har konsernet i sin rekrutteringspolitikk og avlønningssystem alltid lagt vekt på at det er den enkelte sin kompetanse og innsats som er avgjerande. Styret vil gje ros til dei tilsette for deira store innsats gjennom året.

Det har vore høgt fokus på sjukefråvær og tiltak på området. Det totale sjukefråveret i selskapet var 6,0 % i 2014. H-verdi i 2014 vart 21,2 mot 25,9 året før.

Diskriminering

Diskrimineringslova sitt formål er å trygga likestilling, sikra like muligheter og rettigheter og å hindra diskriminering. Konsernet arbeidar aktivt, målretta og planmessig for å sikra lovens formål innanfor vår verksemd. Aktivitetane omfattar blant anna rekruttering, lønns- og arbeidsvilkår,

karriere og beskyttelse mot trakassering. Konsernet har som mål å vera en arbeidsplass der det ikkje førekjem diskriminering på grunn av redusert funksjonsevne. Konsernet arbeidar aktivt og målretta for å utforma dei fysiske forholda slik at verksemda sine ulike funksjonar kan nyttast av flest mulig.

Helse, miljø og sikkerhet

HMS er eit arbeid som aldri kan seiast «ferdig». Det er viktig for Bremnes Seashore å ha eit levande, kontinuerleg

HMS-system. Konsernet har 1 Hovedverneombod og 11 verneombod fordelt på avdelingane. Arbeidsmiljøutvalet (AMU) har halde 4 møte i 2014. Konsernet har IA avtale og dekker språkundervisning for framandspråklege tilsette. Konsernet er knyta til bedriftshelsetenesta, Ysst. Lokale BHT blir nytta av Ysst for lokal oppfølging i t.d Rogaland og Hardanger. Ei grundig risikoevaluering er gjennomført i alle avdelingar i konsernet. Det har også blitt gått vernerunder i alle avdelingar.



Det jobbar

316

gladlaksar

hos oss

Operativ verksemd har høg fokus på tryggleik på sjø. Ein har investert mykje i nye båtar og nytt utstyr. I tillegg blir det bemanna kraftig opp på sjøsida.

Ytre miljø

Oppdrettsaktiviteten har i 2014 ikkje hatt rømming av fisk. Me har fokusert på best mogleg integrering av oppdrettsanlegga i lokalmiljøet og gjennomført fleire tiltak for å redusera påverknad av nærområdet i form av støy og lys. Verksemda overvaker nøye sjøkvalitet og påverknad av botnforholda rundt anlegga for å sikre ei berekraftig drift utan større fotavtrykk på miljøet.

Lus har i 2014 vore ein svært stor utfordring for selskapet. Som nemnt under finansielle forhold har dette påverka omsetnad og resultat i året. For å møte utfordringane på ein betre måte har verksemda satt i verk ei rekke tiltak med auka bemanning, meir driftsutstyr og betydeleg satsing på førebyggjande og ikkje medikamentell behandling mot lus. Dette gir oss betre fleksibilitet og kapasitet i arbeidet med lakselus i 2015, og vil gi oss et betydeleg betre resultat i forhold til lakselus bekjempelse.

Det er kjeldesortering av papir, restavfall og bioavfall. Det er og returordning for plast og eiga ordning for Spesialavfall.

Selskapets FoU aktivitet

I konsernet har ein som målsetting å drive aktivt med FoU. Arbeidet har vore konsentrert om utvikling og forbetring av kvalitet i slakte og foredlingsprosessen, utvikling av nye foredla kvalitetsprodukt, samt tiltak mot lakselus. Selskapets FoU-aktivitetar blir utført i nært samarbeid med norske forskningsmiljø.

Marknadstilhøve/utsikter framover.

Etterspurnaden etter sunn, trygg og god mat er sterk og saman med godt marknadsarbeid har eksisterande og nye marknader teke unna det som vert produsert. Situasjonen i dag er ein etterspurnad over det ein klarar å produsera. Dette gjer at føresetnaden for ein sterk marknad dei neste to åra er tilstades.

Selskapet har dei siste åra investert betydeleg i oppbygging av biomasse og driftsutstyr som sikrar ei målretta effektiv drift av matfiskverksemda. Det er og gjennomført ein betydeleg

investering i nytt bygg og utstyr til foredling av laks. Det vert satsa vidare på investeringar som skal sikre kapasitet til auka opptak av fisk og trygga den gode kvaliteten til pakkemerke H-82.

Med bakgrunn i ovanstående vert det i samsvar med regnskapslova § 3-3 stadfesta at føresetnaden om framleis drift er lagt til grunn ved utarbeiding av rekneskapen.

Resultat og disponeringar i Bremnes Fryseri AS

Bremnes Fryseri AS hadde i år 2014 eit års-/konsernresultat på 14,0/52,3 millionar mot eit samanlikna års-/konsernresultat på 160,5/193,8 millionar året før. I 2014 er det utbetalt utbytte på kr 30 000 000,-.

Styret foreslår følgjande disponering av årsresultat for 2014 på kr 13 992 680,-:

Overført til anna eigenkapital: kr 13 992 680,-

Øyvind Fossøy

Olav Svendsen jr.

Laila Knarvik

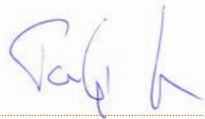
Torbjørn Gjelsvik

Bjørn Willy Sæverud



Resultatregneskap

Mor – 01.01 - 31.12			Konsern – 01.01 - 31.12		
2014	2013	Note*	Note*	2014	2013
14 788 680	16 568 118	2	Salsinntekter	1 370 155 455	1 496 084 919
1 160 000	0		Andre driftsinntekter	9 689 715	7 566 891
15 948 680	16 568 118		Sum inntekter	1 379 845 170	1 503 651 809
0	0		Beholdningsendring varer	-73 166 001	-38 716 932
0	0		Varekostnader	886 961 839	844 470 250
0	20 544	6	Lønnskostnader	183 887 195	165 014 677
10 836 191	8 561 757	12	Ordinære avskrivningar	88 527 600	83 112 180
0	0		Nedskr. av varige driftsm. og immat. eigned.	0	0
2 023 488	3 931 399	6,9	Andre driftskostnader	197 247 163	171 496 367
12 859 678	12 513 700		Sum driftskostnader	1 283 457 796	1 225 376 543
3 089 002	4 054 419		Driftsresultat	96 387 374	278 275 267
0	0		Inntekt frå investering i tilknytt selskap	7 133 356	10 676 930
20 063 876	157 833 000	7	Konsernbidrag frå datterselskap	0	0
712 414	254 536		Renteinntekt frå føretak i same konsern	0	0
155 776	0		Andre renteinntekter	1 178 161	582 683
500 000	17 800 488		Andre finansinntekter	738 207	5 947 871
11 450 205	14 116 347		Andre rentekostnader	25 418 507	27 142 851
0	0		Andre finanskostnader	1 332 608	5 008 223
13 070 863	165 826 097		Ordinært resultat før skattekostnad	78 685 984	263 331 677
-921 817	5 248 539	10	Skattekostnad på ordinært resultat	25 733 152	69 523 917
13 992 680	160 577 558		Ordinært resultat	52 952 832	193 807 760
0	160 577 558	11	Bruk av årsresultatet	0	0
30 000 000	0	11	Avsatt til anna eigenkapital	30 000 000	0
-16 007 320	0	11	Utbytte utbetalt 2014	0	0
0	0		Overført frå anna eigenkapital	22 952 832	193 807 760
13 992 680	160 577 558		Sum bruk	52 952 832	193 807 760

Nøkkeltal

i 1 000 NOK

	2014	2013	2012	2011	2010
Driftsinntekter	1 379 845	1 503 652	1 132 531	996 729	906 242
Driftsresultat	96 387	278 275	55 274	33 636	202 896
EBITDA	184 915	361 387	128 205	83 377	246 495
Resultat før skatt	78 686	263 332	44 153	11 068	184 725
Sum eigendeler	1 528 672	1 481 375	1 350 406	1 122 487	1 027 936
Sum egenkapital	661 531	642 064	460 256	346 479	379 789
Netto renteberande gjeld	549 988	440 787	646 234	550 650	461 136
Eigenkapitalprosent	43,3 %	43,3 %	34,1 %	30,9 %	36,9 %
Bokført verdi pr. konsesjon	6920	6553	6 557	5 387	5 372

Omsetning
i 1 000 000 NOK



Omsetning
1 380
MNOK

Driftsresultat
96,4
MNOK

Resultat
før skatt
78,7
MNOK

Balanse

Mor – 31.12 - 31.12			Konsern – 31.12 - 31.12		
2014	2013	Note*	Note*	2014	2013
EIGEDELAR					
Anleggsmidler					
<i>Immaterielle eigedelar</i>					
0	0		13	1 735 392	262 182
0	0		5,13	145 317 467	137 615 337
2 393 185	1 471 368	10	10	0	0
0	0		13	132 420 631	151 022 151
2 393 185	1 471 368			279 473 491	288 899 670
Sum immaterielle eigedelar					
<i>Varige driftsmiddel</i>					
122 592 700	113 803 164	5,12	5,12	147 026 444	130 102 491
9 544 462	13 574 535	5,12	5,12	409 850 083	353 323 715
0	0		5,12	1 381 792	1 025 063
0	0		5,12	3 416 943	5 372 723
132 137 162	127 377 698			561 675 263	489 823 992
Sum varige driftsmiddel					
<i>Finansielle anleggsmiddel</i>					
279 190 719	279 190 719	5,7		0	0
14 912 327	15 985 919	3,14		0	0
4 000 000	4 000 000	7	7	20 634 041	14 000 685
10 151 200	10 151 200	8	8	12 095 952	12 179 790
0	0		3	4 075 813	4 677 303
308 254 246	309 327 838			36 805 806	30 857 778
442 784 593	438 176 904			877 954 560	809 581 439
Sum finansielle anleggsmiddel					
Sum anleggsmiddel					
Omløpsmiddel					
<i>Varer</i>					
0	0		4,5	22 074 895	18 120 772
0	0		4,5	499 144 155	428 693 111
0	0		4,5	3 088 837	4 751 494
0	0			524 307 887	451 565 377
Sum varer					
<i>Fordringar</i>					
0	0		5	72 504 885	158 086 898
21 664 650	165 983 986	14		24 854 345	17 862 572
21 664 650	165 983 986			97 359 230	175 949 471
Sum fordringar					
101 406 123	35 092	5,15		29 050 520	44 278 407
123 070 773	166 019 078			650 717 637	671 793 254
565 855 366	604 195 983			1 528 672 196	1 481 374 694
Sum omløpsmiddel					
Sum eigedelar					

Mor – 31.12 - 31.12

Konsern – 031.12 - 31.12

2014	2013	Note*		Note*	2014	2013
EIGENKAPITAL OG GJELD						
Eigenkapital						
<i>Innskoten eigenkapital</i>						
6 100 000	6 100 000	11	Aksjekapital	11	6 100 000	6 100 000
29 031 512	29 031 512	11	Overkursfond	11	26 058 525	26 058 525
14 632 629	14 632 629	11	Innskoten annen eigenkapital	11	0	0
49 764 141	49 764 141		Sum innskoten eigenkapital		32 158 525	32 158 525
<i>Opptent eigenkapital</i>						
194 287 406	210 294 726	11	Annan eigenkapital	11	629 372 809	609 905 633
0	0	11	Minoritetsinteresser	11	0	0
194 287 406	210 294 726		Sum opptent eigenkapital		629 372 809	609 905 633
244 051 547	260 058 866		Sum eigenkapital		661 531 334	642 064 158
Gjeld						
<i>Avsetning for forpliktingar</i>						
0	0	6	Pensjonsforpliktingar	6	3 871 621	4 297 563
0	0	10	Utsett skatt	10	155 972 746	130 309 776
0	0		Sum avsetning for forpliktingar		159 844 367	134 607 339
<i>Anna langsiktig gjeld</i>						
299 688 663	204 938 663	5	Gjeld til kredittinstitusjonar	5	469 688 663	474 783 497
299 688 663	204 938 663		Sum anna langsiktig gjeld		469 688 663	474 783 497
<i>Kortsiktig gjeld</i>						
0	129 947 773	5,15	Gjeld til kredittinstitusjonar	5,15	104 632 424	10 282 136
1 716 345	6 752 544		Leverandørgjeld		95 150 713	89 606 424
0	829	10	Betalbar skatt	10	51 568	62 542 600
0	107 644		Skyldige offentlege avgifter		12 087 598	11 876 131
20 398 812	2 389 664	14	Anna kortsiktig gjeld	14	25 685 530	55 612 410
22 115 157	139 198 455		Sum kortsiktig gjeld		237 607 832	229 919 701
321 803 819	344 137 118		Sum gjeld		867 140 862	839 310 537
565 855 366	604 195 983		Sum eigenkapital og gjeld		1 528 672 196	1 481 374 695

Bremnes,
19. mars 2015



Øyvind Fosøy



Olav Svendsen jr.



Laila Knarvik

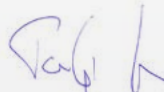

Torbjørn Gjelsvik

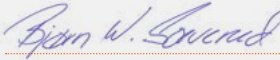

Bjørn Willy Sæverud

Mor – 01.01 - 31.12			Konsern – 01.01 - 31.12		
2014	2013		2014	2013	
<i>Kontantstrømmer frå operasjonelle aktivitetar</i>					
13 070 863	165 826 097	Resultat før skattekostnad	78 685 984	263 331 677	
-829	0	Betalt skatt i perioden	-62 542 600	-329 451	
-1 160 000	-4 522 986	Tap/gevinst ved sal av anleggsmiddel	-1 704 584	-4 593 491	
10 836 191	8 561 757	Ordinære avskrivningar	88 527 600	83 112 180	
0	0	Nedskrivning anleggsmiddel	0	0	
0	51 350	Endring i varelager og kundefordringar	12 839 503	-97 018 368	
-5 036 199	5 042 415	Endring leverandørgjeld	5 544 289	23 073 631	
0	0	Endring i pensjonsmiddel/-forpliktingar	-425 942	18 036	
0	0	Resultat v/bruk av eigenkapital- og bruttometode	0	0	
0	0	Effekt av verdiendring marknadsbaserte aksjar	0	0	
-20 063 876	-157 833 000	Postar klassifisert som inv.- eller finansieringsaktivitetar	-6 549 518	3 239 315	
25 025 308	-66 349 352	Endring i andre tidsavgrensingspostar	-40 087 633	16 688 274	
22 671 457	-49 223 719	Netto kontantstrøm frå operasjonelle aktivitetar	74 287 099	287 521 804	
<i>Kontantstrømmer frå investeringsaktivitetar</i>					
1 160 000	500 000	Innbetalningar ved sal av varige driftsmiddel	2 470 000	1 234 000	
-15 595 653	-19 140 451	Utbetalningar ved kjøp av varige driftsmiddel	-151 740 439	-96 116 444	
0	11 826 526	Innbetalningar ved sal av aksjar/andelar i andre føretak	0	12 066 658	
0	-1 296 000	Utbetalningar ved kjøp av aksjar/andelar i andre føretak	0	-10 308	
500 000	12 751 602	Mottatt utbytte	500 000	12 751 602	
-13 935 653	4 141 677	Netto kontantstrøm frå investeringsaktivitetar	-148 770 439	-70 074 492	
<i>Kontantstrømmer frå finansieringsaktivitetar</i>					
94 750 000	-48 307 940	Netto endring langsiktig gjeld til kredittinstitusjon	-5 094 834	-76 771 276	
-1 29 947 773	45 373 988	Netto endring kortsiktig gjeld til kredittinstitusjon	94 350 288	-105 171 386	
0	0	Inn-/utbetalningar av eigenkapital	0	0	
-30 000 000	-12 000 000	Utbetalningar av utbytte	-30 000 000	-12 000 000	
157 833 000	60 000 000	Mottatt konsernbidrag	0	0	
92 635 227	45 066 048	Netto kontantstrøm frå finansieringsaktivitetar	59 255 454	-193 942 662	
0	0	Valutakursendringar, kontantar og kontantekvivalentar	0	0	
101 371 031	-15 994	Netto endring i kontantar og kontantekvivalentar	-15 227 886	23 504 650	
35 092	51 087	Kontantar og kontantekvivalentar 01.01	44 278 407	20 773 757	
101 406 123	35 092	Kontantar og kontantekvivalentar 31.12	29 050 520	44 278 407	

Notar

Års- og konsernrekneskapet for Bremnes Fryseri AS består av følgende deler:

- *Resultatrekneskap*
- *Balanse*
- *Kontantstraumanalyse*
- *Noter*

Års- og konsernrekneskapet, som er utarbeida av selskapet sitt styre og leing, må lesast i samanheng med års- og revisjonsmeldinga. Når faktiske tal ikkje er tilgjengelege/sikre på tidspunkt for rekneskapsavlegginga, tilseier god rekneskapskikk at leinga bereknar eit best mogleg estimat for bruki årsrekneskapet. Det kan framkomme avvik mellom estimerte og faktiske tal.

Note 1 Rekneskapsprinsipper

Grunnleggende prinsipp - vurdering og klassifisering - Andre forhold

Årsrekneskapet består av resultatrekneskap, balanse, kontantstrømsoppstilling og noteopplysningar og er avlagt i samsvar med aksjelov, rekneskapslov og god rekneskapskikk i Noreg gjeldande pr. 31. desember.

Årsrekneskapet er basert på de grunnleggande prinsipp om historisk kost, samanlikning, fortsatt drift, kongruens og varsemnd. Transaksjonar blir rekneskapsført til verdi av vederlaget på transaksjonstidspunktet. Inntekt blir resultatført når dei er opptent og kostnad samanstillt med opptente

Konsernrekneskapet inneheld konsolidert rekneskap for morselskapet Bremnes Fryseri AS, med dotterselskapa Bremnes Seashore AS, Salmon Brands AS, Kald Fisk AS og Sølvmisk AS. Dotterselskapa er eigd 100 %.

Salmon Brands AS blei eit heileigd dotterselskap i 2012. Salmon Brands AS er konsolidert inn i konsernrekneskapet med verknad frå 15.03.2012. Fransk dotterselskap av Salmon Brands, etablert i 2013 vert konsolidert inn i konsernrekneskapen i 2014.

Transaksjonar og mellomverande mellom selskapa i konsernet er eliminert. Konsernrekneskapet er utarbeida etter einsarta prinsipp, ved at dotterselskapet følgjer dei same rekneskapsprinsippa som

morselskapet.

Tilknyttta selskap er eining der konsernet har betydeleg, men ikkje bestemmende innflyting, over den finansielle og operasjonelle styringa. Konsernrekneskapet inkluderar konsernets del av resultat frå tilknyttta selskap rekneskapsført etter eigenkapitalmetoden frå det tidspunkt betydeleg innflyting vert nådd og inntil slik innflyting sluttar.

Kontantstraumoppstillinga er utarbeida etter den indirekte metode. Kontantar og kontantekvivalentar omfattar kontantar og bankinnskot.

inntekter. Rekneskapsprinsippa blir utdjupa nedanfor.

Eigendeler/gjeld som knytter seg til varekretslopet og postar som forfell til betaling innan eitt år etter balansedagen, er klassifisert som omlaupsmiddel/kortsiktig gjeld. Vurdering av omlaupsmiddel/kortsiktig gjeld skjer til lågaste/høgaste verdi av innkjøpskost og verkeleg verdi. Verkeleg verdi er definert som antatt framtidig salspris redusert med forventa salskostnad. Anna eigendelar er klassifisert som anleggsmiddel. Vurdering av anleggsmiddel skjer til innkjøpskost. Anleggsmiddel som blir forringa, vert avskriven. Dersom det finn stad ei verdiendring som

ikkje er forbigåande, blir det tatt ei nedskrivning av anleggsmiddelet. Tilsvarande prinsipp blir normalt lagt til grunn for gjeldsposter.

Det er i samsvar med god rekneskapskikk nokre unnatak frå dei generelle vurderingsreglane. Desse unnataka er kommentert i dei respektive notar. Ved anvending av rekneskapsprinsipp og presentasjon av transaksjonar og andre forhold, blir det lagt vekt på økonomiske realiteter, ikkje berre juridisk form. Betinga tap som er sannsynlege og kvantifiserbare, blir kostnadsført.

Rekneskapsprinsipp for vesentlege rekneskapsposter

Inntektsføringstidspunkt

Inntekt blir resultatført når den er opptent. Inntektsføring skjer normalt på leveringstidspunktet ved sal av varer og tenester. Driftsinntektene er fråtrekt meirverdiavgift, rabattar, bonusar og fakturerte fraktkostnader.

Kostnadsføringstidspunkt / samanstilling

Utgifter blir samanstillt med og kostnadsført samtidig med dei inntekter utgiftene kan knyttast til. Utgifter som ikkje kan knyttast direkte til inntekter, kostnadsføres når dei påløper.

Varelager og varekostnad

Behaldningar av varer vert vurdert til det lågaste av kostpris og antatt salspris. Kostpris for innkjøpte varer er innkjøpskost. Årets varekostnad består av kostpris selde varer med tillegg av nedskriving i samsvar med god rekneskapskikk pr. årsslutt. Fisk i sjø er i rekneskapet vurdert til full tilverkingsskost.

Varige driftsmiddel

Varige driftsmiddel føres i balansen til innkjøpskost, fråtrekt akkumulerte av- og nedskrivingar. Dersom den verkelege verdien av eit driftsmiddel er lågare enn bokført verdi, og dette kjem av årsaker som ikkje vert sett som forbigåande, vert driftsmiddelet skreve ned til verkeleg verdi. Utgifter forbundet med normalt vedlikehald og reparasjonar blir kostnadsført etter kvart. Utgifter ved større utskiftingar og fornyingar som aukar driftsmiddelet si levetid vesentleg, vert aktivert. Driftsmiddel som vert erstatta, blir kostnadsført. Eit driftsmiddel blir å ansjå som varig dersom det har ein økonomisk levetid på over 3 år, samt ein kostpris på over 15 000 kroner.

Avskrivningar

Ordinære avskrivningar er berekna lineært over driftsmiddelet si økonomiske levetid med utgangspunkt i historisk kostpris. Avskrivningane er klassifisert som ordinære driftskostnader

Immaterielle eigedelar

Konsesjonar i balansen representerer erverva konsesjonar gjennom oppkjøp. Det er ingen tidsavgrensing på konsesjonane. Ordinære avskrivningar på konsesjonar blir derfor ikkje gjennomført. Goodwill representerer meirverdiar i samband med oppkjøp av verksemdar utover verdien av øvrige eigedelar. Goodwill blir avskrive ut frå ein vurdering av levetid, maksimalt 10 år.

Fordringar

Fordringar er oppført til pålydande med frådrag for forventa tap.

Utsatt skatt og skattekostnad

Utsatt skatt blir berekna på bakgrunn av midlertidige forskjellar mellom rekneskapsmessige og skattemessige verdiar ved utgangen av rekneskapsåret. Ved berekninga blir nominell skattesats brukt. Positive og negative forskjellar blir vurdert mot kvarandre innanfor same tidsintervall. Utsatt skattefordel oppstår dersom ein har midlertidige forskjellar som gir opphav til skattemessige frådrag i framtida. Årets skattekostnad består av endringar i utsatt skatt og utsatt skattefordel, saman med betalbar skatt for inntektsåret korrigert for feil i berekningar gjort tidligare år.

Valutarisiko

Konsernet har liten direkte valutarisiko då tilnærma all omsetnad, varekjøp og finansiering skjer i norske

kroner. Endring i valutaforhold vil imidlertid ha stor konsekvens for eksportprisen på norsk laks, som er selskapet sitt hovudprodukt.

Dotterselskap/tilknytte selskap

Dotterselskap og tilknytte selskap blir vurdert etter kostmetoden i selskapsrekneskapet. Investeringane er vurdert til anskaffingskost for aksjane med mindre nedskriving har vore nødvendig. Det er tatt nedskriving til verkeleg verdi når verdifall kjem av årsaker som ikkje kan antas å vera forbigåande og det må reknast som nødvendig etter god rekneskapskikk. Nedskrivingar er reversert når grunnlaget for nedskriving ikkje lenger er til stades.

Utbytte, konsernbidrag og andre utdelingar frå dotterselskap er inntektsført same år som det er satt av i gjevares rekneskap. Overstig utbyttet/konsernbidraget andel av opptent resultat etter innkjøpsstidspunktet, representerar den overskytande del tilbakebetaling av investert kapital, og utdelingane er fråtrekt investeringa sin verdi i balansen til morselskapet.

Note 2 Segmentinformasjon

Mor – 01.01 - 31.12 2014

Verksemdsområde	Leigeinnt. m.v.	Elim	Totalt
Salsinntekter	14 788 680	0	14 788 680

Bremnes Fryseri AS leiger ut sine egedommar til dotterselskapet Bremnes Seashore AS. Egedommene ligg i Bømlo Kommune.

Konsern

Verksemdsområde	Heilfisk og foredla vare	Pakking og slakting	Leigeinnt. m.v	Elim	Totalt
Driftsinntekter	1 515 389 674	51 609 541	27 373 531	-214 527 576	1 379 845 170

Geografiske områder

Bremnes Fryseri AS konsern har i hovudsak marknaden sin i Norge. Delar av salet går vidare til utlandet via filial eller tilknyttet selskap.

Note 3 Fordringar og obligasjonar

Balanseført verdi av fordringar med forfall seinare enn eitt år:

	Mor		Konsern	
	31.12.2014	31.12.2013	31.12.2014	31.12.2013
Andre fordringar	0	0	4 075 813	4 677 303
Lån til føretak i same konsern	14 912 327	15 985 919	0	0

Note 4 Varer - Konsern

Per 31.12. er råvarer vurdert til innkjøpskost. Varer under tilverking, som består av fisk i sjø og anlegg, er vurdert til full tilverkingkost.

Ferdigvarer er vurdert til lågaste av full tilverkingkost og netto salsverdi.

Varer	31.12.13	Konsern 31.12.12	Endring
Råvarer	22 074 895	18 120 772	3 954 123
Varer under tilverking	499 144 155	428 693 111	70 451 044
Ferdigvarer	3 088 837	4 751 494	-1 662 657
Varer	524 307 887	451 565 378	73 166 001

Note 5 Langsiktig gjeld, pantstillelser og garantier

	Mor		Konsern	
	31.12.2014	31.12.2013	31.12.2014	31.12.2013
<i>Gjeld til kredittinstitusjoner som forfell etter 5 år:</i>	*)	23 397 958	*)	148 174 688
<p>*) Selskapets og konsernets gjeld inngår i konsernets trekkfasilitet som består av langsiktig lån som forfaller etter 5 år. Det er 4 år igjen av avtalt låneperiode.</p>				
	Mor		Konsern	
	31.12.2014	31.12.2013	31.12.2014	31.12.2013
Som kryssikkerhet for datterselskapet				
Bremnes Seashore AS sin gjeld på i alt kr	365 982 297	269 594 834		
Eget lån på i alt kr	299 688 663	204 938 663	469 688 663	474 783 497
Egen kassekreditt på i alt kr	0	129 947 773	94 475 209	10 282 136
er det stilt følgende sikkerhet:				
* Selskapets kundefordringer er pantsatt med intill	200 000 000	200 000 000	200 000 000	200 000 000
* Selskapets varelager er pantsatt med intill	24 000 000	24 000 000	24 000 000	24 000 000
* Selskapets landbruksløsøre er pantsatt med intill	400 000 000	400 000 000	400 000 000	400 000 000
* Selskapets konsesjoner er pantsatt med intill	400 000 000	400 000 000	400 000 000	400 000 000
* Selskapets driftsmidler er pantsatt med intill	125 000 000	125 000 000	125 000 000	125 000 000
<i>Balanseført verdi av eideklar stilt som sikkerhet for denne gjelda er:</i>				
Konsesjoner	0	0	145 317 467	137 615 337
Fast eigeendom	122 592 700	113 803 164	147 026 444	130 102 491
Maskiner og anlegg	9 544 462	13 574 535	409 850 083	353 323 715
Transportmidler, inventar ol.	0	0	4 798 736	6 397 786
Aksjar i datterselskap	279 190 719	279 190 719	0	0
Varebeholdning	0	0	524 307 887	451 565 377
Kundefordringer	0	0	72 504 885	158 086 898
	411 327 881	406 568 418	1 303 805 502	1 237 091 604
Av langsiktig gjeld ovenfor inngår urealisert valutatap	0	0	0	0
<i>Garantiforpliktelser som ikke er regnskapsført:</i>				
Garanti for betaling av skattetrekk:	7 000 000	6 000 000	7 000 000	6 000 000
Øvrige garantier	200 000	700 000	800 000	4 400 000

Garanti for skattetrekk gjelder for selskaper i konsernet og er pr. 31.12.14 aktuelt for Bremnes Fryseri AS og datterselskapet Bremnes Seashore AS. Garanti er tilstrekkelig til dekning av skyldig skattetrekk pr 31.12.14.

Note 6 Lønnskostnader / Talet på tilsette / Godtgjersler / Lån til tilsette / Pensjonar mm

	Mor – 01.01 -31.12		Konsern – 01.01 -31.12	
	2014	2013	2014	2013
Lønningar	0	184 940	158 537 786	142 669 676
Folketrygdavgift	0	19 604	16 310 775	15 077 569
Pensjonskostnader	0	0	6 139 869	4 911 728
Andre ytingar	0	-184 000	2 898 765	2 355 704
Lønnskostnader	0	20 544	183 887 195	165 014 677
Gjennomsnittleg tal på tilsette i rekneskapsåret	0	0	281	265
Godtgjersler (i kroner)	Daglig leder	Styret	Daglige ledere	Styret
Lønn	0	0	5 771 339	98 400
Anna godtgjersle	0	0	379 470	0

Mor:

Det er ikkje etablert avtale om bonus eller aksjebasert avlønning til leiande ansatte i selskapet..

Konsern:

Lønn, anna godtgjersle og bonus til leiande ansatte og styret i datteselskapa er angitt i selskapsrekneskapa.

Lån til aksjonærar og tilsette

Det ligg ikkje føre lån eller sikkerheitstillingar til fordel for aksjonærar eller tilsette, utover ordinære lønnsforskot.

Revisor	Mor		Konsern	
	2014	2013	2014	2013
Revisjon og revisjonsliknande tenester*	70 530	80 125	453 683	441 885
Honorar for andre tenester frå vår revisor	17 841	0	63 688	66 575
Revisjon og revisjonsliknande tenester levert frå annan revisor*	0	0	0	0

* Revisjon og revisjonsliknande tenester dekker følgande:

- Alt arbeid som lov og god revisjonsskikk set krav om for at revisor skal kunne gje revisjonsberetninga si iht. ISA 700 til årsrekneskapet. Inkludert nødvendig ekstrarbeid og veileiing for å kunne legge fram rekneskapet i samsvar med lovgivinga sine krav.
- Tilsvarende arbeid for at revisor kan attestere / bekrefte vår rapportering til selskapet sitt morselskap.
- Underskrift på næringsoppgåve og årsoppgåve for arbeidsgivaravgift, jf SA 3801 Revisor sin kontroll med skattar og avgifter.
- Avtalte kontrollhandingar etter anmodning frå leiinga/ pålegg frå generalforsamlinga, jf ISRE 4400.
- Begrensa revisjon av rekneskap, jf ISRE 2400.
- Arbeid knytt til attestasjon / stadfestingar pålagt valt revisor gjennom lovgivinga, jf SA 3802. Revisor si utgreiing og stadfestingar etter selskapslovgivinga.
- Arbeid knytt til andre stadfestingar / attestasjonar lagt fram av valt revisor, jf ISA 800 og 810.

Honorar til revisor er presentert eksklusiv mva.

Note 6 Lønnskostnader / Talet på tilsette / Godtgjersler / Lån til tilsette / Pensjonar mm, held fram.

Samansetting av samla pensjonar og pensjonsforpliktingar

Konsernet deltek i LO/NHO-ordninga som inneber at alle tilsette kan velje å gå av med førtidspensjon frå og med 62 år. Denne ordninga vart i februar 2010 vedteke avvikla og det var kun mogleg å gå av med førtidspensjon etter den gamle ordninga fram til 31.12.2010. Gevinsten ved avviklinga av ordninga vart inntektsført i 2010, og presentert som ein reduksjon av lønnskostnader. Ein gjenverande avsetning gjeld selskapet sin eigendel for personar som er førtidspensjonistar i den gamle ordninga. Konsernet sin del av underdekning i gamal ordning må dekkast innan 5 år. Dette er estimert og avsatt for i rekneskapet.

Som erstatning for den gamle AFP-ordninga er det etablert ei ny AFP-ordning. Den nye AFP-ordninga er, i motsetning til den gamle, ikkje ei førtidspensjonsordning, men ei ordning som gir eit livslangt tillegg på den ordinære pensjonen. Dei tilsette kan velje å ta ut den nye AFP-ordninga frå og med fylte 62 år, attåt jobb, og den gir ytterleg opptening ved arbeid fram til 67 år. Den nye AFP-ordninga er ei ytingsbasert fleirføretakspensjonsordning, og vert finansiert gjennom premiar fastsett som ein prosent av lønn. Rekneskapsmessig vert ordninga handsama som ei innskotsbasert pensjonsordning.

Konsernet er pliktig til å ha tenestepensjonsordning etter lov om obligatorisk tenestepensjon. Konsernet har innført ei innskotsbasert pensjonsordning for alle tilsette som tilfredsstillar krava i denne lova.

Konsernet har ein individuell pensjonsavtale, tilleggspensjon, med ein noverande og ein tidligare tilsett. Avsetning dekkar konsernet sine framtidige forpliktingar

Pensjonskostnad

	01.01-31.12	
	2014	2013
Endring avsetning pensjonsforpliktingar tilleggspensjon	306 528	300 393
Endring avsetning pensjonsforpliktingar AFP-ordning	-732 470	-282 357
Utbetalt tilleggspensjon, OTP og AFP	6 565 811	4 893 692
Netto pensjonskostnad	6 139 869	4 911 728

Avstemming av pensjonsordninga sin finansierte status mot beløp i balansen:

	31.12.2013		31.12.2012	
	Midler > Forpliktelser	Midler < Forpliktelser	Midler > Forpliktelser	Midler < Forpliktelser
Opptent pensjonsforplikting tilleggspensjon	0	3 816 531	0	3 510 303
Opptent pensjonsforplikting AFP-ordning	0	54 790	0	787 260
Berekna pensjonsforpliktingar	0	3 871 321	0	4 297 563
Ikkje resultatført verkand av estimatavvik	0	0	0	0
Netto pensjonsforpliktingar	0	3871321	0	4 297 563

Økonomiske føresetnader:

Diskonteringsrente	2,30%	4,20%
Forventa lønnsregulering	2,75%	3,50%
Forventa pensjonsauke/G-regulering	2,50%	3,30%
Forventa avkastning på fondsmiddel	0,00%	0,00%

Som aktuarmessige føresetnader for demografiske faktorar og avgang er lagt til grunn vanlig nytta føresetnader innan forsikring.

Note 7 Dotterselskap, tilknytt selskap og felles kontrollert verksemd

Aksjar og andelar i datterselskap, tilknytt selskap og felles kontrollert verksemd.

Selskap	Ansk. tidspunkt	Forretnings- kontor	Eigardel = Stemmedel	Ansk.kost	Bokført verdi	Selskapet sin eigenkapital	Årets resultat
Dotterselskap - Mor:							
Bremnes Seashore AS	1989/1996	Bømlo	100%	159 904 730	159 904 730	475 820 338	71 002 681
Salmon Brands AS	2004	Oslo	100%	116 134 489	116 134 489	24 491 855	4 385 359
Kald Fisk AS	1994	Bømlo	100%	55 500	55 500	6 885 568	85 311
Sølvfisk AS	2010	Bømlo	100%	3 096 000	3 096 000	-28 663	-172 783
Sum dotterselskaper				279 190 719	279 190 719	507 169 098	75 300 568
Tilknytt selskap - Mor: *							
Ocean Quality AS	2010	Bergen	40,00 %	4 000 000	4 000 000	39 565 391	13 209 975
Sum tilknytt selskap				4 000 000	4 000 000	39 565 391	13 209 975
Tilknytt selskap - konsern: **							
Ocean Quality AS	2010	Bergen	40,00 %	4 000 000	20 634 041	39 565 391	13 209 975
Sum tilknytt selskap				4 000 000	20 634 041	39 565 391	13 209 975

* Kostmetoden vert nytta for investering i tilknytt selskap i morselskapet sine rekneskap. Nedskrivning vert gjennomført dersom det ligg føre verdifall som vert vurdert som varig.

** Eigenkapitalmetoden vert nytta for tilknytt selskapa i konsernrekneskapet.

Det vert utarbeida konsernrekneskap for konsernet Bremnes Fryseri AS. Konsernrekneskapet består av konsolidert rekneskap for selskapa Bremnes Fryseri med dotterselskapa Bremnes Seashore AS, Salmon Brands AS, Kald Fisk AS og Sølvfisk AS.

Det vert utarbeida konsernrekneskap for konsernet Bremnes Fryseri AS. Konsernrekneskapet består av konsolidert rekneskap for selskapa Bremnes Fryseri med datterselskapa Bremnes Seashore AS, Salmon Brands AS, Kald Fisk AS, Sølvfisk AS og dotterselskap i underkonsern Salmon Brands Frankrike (Salmon Brands AS SAS).

Salmon Brands Frankrike (Salmon Brands AS SAS) er eit heileigd dotterselskap av Salmon Brands AS. Salmon Brands Frankrike er konsolidert inn i konsernrekneskapet med verknad frå 01.01.2014. Fjorårstala er ikkje omarbeida. Salmon Brands Frankrike hadde ei salsinntekt på TNOK 2.656, årsresultat på TNOK -3.091 og total balanseverdi på TNOK 1.751 per 31.12.2013.

Salmon Brands Frankrike hadde eit årsresultat på TNOK -5.406 og ein egenkapital på TNOK -8.982 per 31.12.2014.

Note 8 Aksjar og delar i andre selskap

Anleggsaksjar og mindre investeringar i ansvarlige stiftingar kor selskapet ikkje har betydeleg innverknad vert balanseført til gjennomsnittleg innkjøpskost. Investeringane vert nedskrivne til verkeleg verdi dersom verdifallet ikkje er forbigåande. Utbetalingar frå selskapa vert inntektsført som anna finansinntekt.

Mor:	Eigardel	Innkjøpskost	Balanseført verdi
Anleggsmiddel:			
Sævareid Fiskeanlegg AS	16,7 %	10 000 000	10 000 000
Kveitekompaniet AS	6,3 %	60 000	60 000
Andre aksjar		91 200	91 200
		10 151 200	10 151 200

Selskapet har solgt sine aksjer i Grieg Seafood ASA i 2013.

Konsern:	Eigardel	Innkjøpskost	Balanseført verdi
Anleggsmiddel:			
Sævareid Fiskeanlegg AS	16,7 %	10 000 000	10 000 000
Kveitekompaniet AS	6,3 %	60 000	60 000
Espevær Eiendom AS	7,1 %	2 979 300	0
Occurent AS	20,0 %	1 933 750	1 933 750
Andre aksjar		2 595 731	102 202
		17 568 781	12 095 952

Note 9 Forskings- og utviklingskostnader

Kostnader knyttet til utvikling av nytt landbasert opptaksanlegg blir aktivert saman med anleggskostnaden. Øvrige forskings- og utviklingskostnader knytt til produksjonsprosessar i verksemda blir løpande kostnadsført. Forskingsprosjekt gjelder nye slaktemetodar for laks og utvikling av nye prosessar for å auke kvaliteten på vidareforedla lakseprodukt. Forskingsarbeidet har gitt positive resultat i form av jamn og god kvalitet på slaktefisk samt nye spesialkvalitetar på vidareforedla produkt. I tillegg deltek konsernet i eit felles prosjekt med målsetting om å utvikle metodar som hindrar smittespreiing i sjø, og reduserer konsekvens av eventuell sjukdom. Forventa samla inntening frå FoU-aktivitetane vil overstige kostnadene.

Note 10 Skatt

Mor – 01.01-31.12			Konsern – 01.01-31.12	
2014	2013		2014	2013
		Betalbar skatt framkjem slik:		
13 070 863	165 826 097	Ordinært resultat før skattekostnad	78 685 984	263 331 677
4 063 876	27 975 000	Konsernbidrag med skattemessig verknad		
0	-1 800 000	Konsernbidrag med skattemessig verknad, avgitt		
-20 548 876	-175 250 940	Permanente forskjellar	16 621 983	2 204 774
3 414 137	2 337 141	Endring midlertidige forskjellar	-74 234 168	-9 594 978
0	-19 084 338	Anvendt underskot til framføring	-21 119 497	-32 575 046
0	0	Avrekning betalbar skatt tidlegare år	0	1 537
0	2 960	Grunnlag betalbar skatt	-45 699	223 367 964
0	829	Betalbar skatt 27% (2013: 28%)	51 567	62 542 600
0	0	Andvendt framførbar godtgjersle	0	0
0	829	Betalbar skatt på årets resultat 28%	51 567	62 542 600
		Årets skattekostnad framkjem slik:		
0	829	Betalbar skatt på årets resultat	51 568	62 542 600
0	504 000	Skatt på avgitt konsernbidrag		
0	0	Avrekning betalbar skatt og utsatt skatt tidlegare år	0	0
0	0	Brutto endring utsatt skatt - konsolidering Salmon Brands	0	0
-921 817	4 743 711	Brutto endring utsatt skatt	25 681 584	6 981 318
0	0	Utsatt skatt på prinsippendringar ført mot EK	0	0
-921 817	5 248 539	Årets totale skattekostnad	25 733 152	69 523 917
		Betalbar skatt i balansen framkjem slik:		
0	0	Betalbar skatt på årets resultat	51 568	62 542 600
0	0	Betalbar skatt tidlegare år	0	0
0	0	Sum betalbar skatt	51 568	62 542 600

Note 10 Skatt held fram..

Mor – 01.01-31.12			Konsern – 01.01-31.12	
2014	2013		2013	2012
		Spes. av grunnlag for utsett skatt/skattefordel:		
		Forskjellar som vert utlikna:		
-8 582 884	-5 098 557	Anleggsmiddel	82 966 008	79 478 012
0	0	Omlaufsmiddel	497 794 155	427 085 644
0	0	Gjeld	-3 871 621	-4 297 563
-280 761	-350 952	Gevinst og tapskonto	1 553 121	1 941 402
-8 863 645	-5 449 509	Sum førebelse forskjellar	578 441 663	504 207 495
0	0	Underskot til framføring	-695 883	-21 578 691
-8 863 646	-5 449 509	Sum	577 745 780	482 628 804
-2 393 185	-1 471 368	Utsatt skatt/utsatt skattefordel 27 %	155 991 360	130 309 776
		Forklaring: Kvifor årets skattekostnad ikkje utgjer 28 % (2013: 28%) av resultat før skatt:		
3 529 133	46 431 307	27% (28%) skatt av resultat før skatt	21 245 216	73 732 870
-5 548 197	-49 070 263	Permanente forskjellar (27%/28%)	4 487 935	617 337
1 097 247	7 833 000	Konsernbidrag med skattemessig verkand, mottatt	0	0
0	0	Avrekning betalbar skatt tidlegare år	0	0
0	54 495	Effekt av endring skatteprosent ved beregning av utsatt skatt/skattefordel 2013	0	-4 826 288
-921 817	5 248 539	Utrekna skattekostnad	25 733 152	69 523 917
-7,1%	3,2%	Effektiv skattesats *)	32,7%	26,4%

*) Skattekostnad i forhold til resultat før skatt

Note 11 Eigenkapital og aksjonærinformasjon – Mor

Eigenkapital:	Aksjekapital	Overkursfond	Innskoten anna EK	Anna EK	Sum
Eigenkapital 31.12.2013	6 100 000	29 031 511	14 632 629	210 294 726	260 058 867
Årets endring i eigenkapital:					
Tilleggsutbytte				-30 000 000	-30 000 000
Årsresultat				13 992 680	13 992 680
Eigenkapital 31.12.2014	6 100 000	29 031 511	14 632 629	194 287 406	244 051 547

Eigarstruktur:

Dei største aksjonærene i Bremnes Fryseri AS pr. 31.12.2014:

	Talet på aksjar	Sum	Eigardel	Stemmeandel
Åsholmen Invest AS	305 000	305 000	50,00 %	50,00 %
Skjold Investering AS	132 183	132 183	21,67 %	21,67 %
Kvednavikjo Invest AS	71 183	71 183	11,67 %	11,67 %
LaBahia AS	50 817	50 817	8,33 %	8,33 %
Gerd Johansson	50 817	50 817	8,33 %	8,33 %
Sum største aksjonærar	610 000	610 000	100,00 %	100,00 %
Totalt antall aksjar	610 000	610 000	100,00 %	100,00 %

Aksjar og opsjonar eigd av medlem i styret, bedriftsforsamling og dagleg leiar:

Navn	Verv	Talet på aksjar	Tot. tal. aksjar	Indirekte eierandel	Talet på opsjonar
Indirekte eigar Olav O. Svendsen	Styremedl./Konsernsjef	305 000	610 000	50%	0
Indirekte eigar Laila Knarvik	Styremedl.	10 677	610 000	2%	0

Styremedlem Bjørn Willy Sæverud er styremedlem i Skjold Investering AS som er ein av aksjonærene i Bremnes Fryseri AS.

Note 11 Eigenkapital og aksjonærinformasjon - Konsern eigenkapital:

	Aksjekapital	Overkurs- fond	Anna eigenkapital	Sum
Eigenkapital 31.12.2013	6 100 000	26 058 525	609 905 634	642 064 159
Årets endring i eigenkapital:				
Akkumulert udekket tap Salmon Brands Frankrike pr 01.01.2014 *			-3 485 657	-3 485 657
Tilleggsutbytte			-30 000 000	-30 000 000
Årsresultat			52 952 832	52 952 832
Eigenkapital 31.12.2014	6 100 000	26 058 525	629 372 809	661 531 334

* Salmon Brands Frankrike er konsolidert inn i konsernrekneskapet gjeldande frå 01.01.2014. Udekket tap per 01.01.2014 utgjer kr 3 485 657. Samanlikningstal er ikkje utarbeida, jamfør note 7.

Note 12 Varige driftsmiddel – Konsern

	Driftslausøyre,		Bygn., tomter o.a. fast eigned.	Maskiner og anlegg	Prosjekt under utførelse	2014	2013
	inv. ol. Transportmiddel					Sum	Sum
Innkjøpskost 01.01	3 847 769	2 184 790	187 794 396	733 510 491	2 783 411	930 120 857	836 641 938
Tilført ved konsolidering av SB Frankrike	18 645	0	0	0	0	18 645	0
Tilgang kjøpte driftsmiddel	1 280 576	504 153	24 800 576	117 845 090	0	144 430 395	96 002 223
Omklassifisering (til immaterielle)	0	0	0	0	-2 783 411	-2 783 411	0
Avgang	0	0	0	-1 717 650	0	-1 717 650	-2 523 304
Innkjøpskost 31.12	5 146 990	2 688 943	212 594 972	849 637 931	0	1 070 068 836	930 120 857
<i>– Herav balanseførte lånekostnader på egentilverka driftsmiddel</i>						0	0
Avskrivningar, nedskr. og rev. nedskr. 01.01	996 276	1 159 726	57 691 905	380 448 958	0	440 296 865	378 565 521
Akk. avskr. konsolidert oppkjøp	0	0	0	0	0	0	0
Akkumulerte avskrivningar 31.12	1 617 684	1 307 149	65 568 529	440 852 444	0	509 345 806	441 168 773
Akkumulerte nedskrivningar 31.12	0	0	0	0	0	0	0
Avskrivningar, avgang driftsmiddel	0	0	0	-952 234	0	-952 234	-871 908
Balanseført verdi 31.12	3 529 307	1 381 793	147 026 444	409 737 720	0	561 675 264	489 823 992
<i>– av dette balanseførte leigeavtaler</i>						0	0
<i>– av dette gjenverande oppskrivning</i>						0	0
Årets avskrivningar	621 408	147 423	7 876 624	60 403 486	0	69 048 940	62 603 252
Årets nedskrivningar	0	0	0	0	0	0	0
Årets reverserte nedskrivningar	0	0	0	0	0	0	0
Økonomisk levetid	Inntil 5 år	Inntil 10 år	Inntil 25 år	Inntil 25 år	Under		
Avskrivningsplan	Lineær	Lineær	Lineær	Lineær	utførelse		
Årleg leige av ikkje balanseførte leigeavtaler						7 383 945	8 217 832
Varigheit av leigeavtaler som ikkje vert balanseført.						Inntil 8 år	Inntil 8 år

Konsernet leiger landfester og anlegg. Desse er ikkje balanseført då leigeavtalane i hht. god rekneskapsskikk ikkje vert sett på som finansiell leige.

Note 12 Varige driftsmiddel - Mor

	Bygn., tomter o.a. fast eigend.	Maskiner, inv, verktøy o.l	2014 Sum	2013 Sum
Innkjøpskost 01.01	159 483 445	36 180 719	195 664 164	177 549 613
Tilgang kjøpte driftsmiddel	15 595 653	0	15 595 653	19 140 451
Avgang	0	0	0	-1 025 900
Innkjøpskost 31.12	175 079 098	36 180 719	211 259 817	195 664 164
<i>- av dette balanseførte lånekostnader på egentilvirka driftsmiddel</i>			0	0
Avskrivningar, nedskrivningar og rev. ned. 01.01	45 680 281	22 606 184	68 286 465	59 724 708
Akkumulerte avskrivningar 31.12	52 486 399	26 636 257	79 122 656	68 286 465
Akkumulerte reverserte nedskrivningar 31.12	0	0	0	0
Avskrivningar, avgang driftsmiddel	0	0	0	0
Balanseført verdi 31.12	122 592 700	9 544 462	132 137 162	127 377 699
<i>- av dette balanseførte leigeavtaler</i>			0	0
<i>- av dette gjenverande oppskrivning</i>			0	0
Årets avskrivningar	6 806 118	4 030 073	10 836 191	8 561 757
Årets nedskrivningar	0	0	0	0
Årets reverserte nedskrivningar	0	0	0	0
Økonomisk levetid	Inntil 25 år	Inntil 20 år		
Avskrivningsplan	Lineær	Lineær		

Note 13 Immaterielle egedelar – Konsern

					2014	2013
	FoU	Konsesjonar og patentar	Programvare	Goodwill	Sum	Sum
Innkjøpskost 01.01	3 279 508	1 45 906 251	0	217 929 255	367 115 015	367 000 794
Omklassifisering (fra varige driftsmidler)	0	0	2 783 411	0	2 783 411	0
Tilgang kjøpte immaterielle egedelar	1 849 173	82 725	5 337 171	0	7 269 069	114 221
Avgang	0	0	0	0	0	0
Innkjøpskost 31.12	5 128 681	145 988 976	8 120 582	217 929 255	377 167 495	367 115 015
<i>– av dette balanseførte lånekostn. på eigenutv. imm. eged.</i>	0	0	0	0	0	0
Avskrivningar, nedskrivningar og rev. ned. 01.01	3 017 327	8 290 914	0	66 907 104	78 215 345	57 706 416
Akkumulerte avskrivningar 31.12	3 393 291	8 490 030	302 060	85 508 624	97 694 005	78 215 344
Akkumulerte nedskrivningar 31.12	0	0	0	0	0	0
Balanseført verdi 31.12.	1 735 392	137 498 945	7 818 522	132 420 631	279 473 491	288 899 670
Årets avskrivningar	375 964	199 116	302 060	18 601 520	19 478 660	20 508 928
Årets nedskrivningar	0	0	0	0	0	0
Økonomisk levetid	5 år	Evigvarande	7 år	10 år		
Avskrivningsplan	Lineær		Lineær	Lineær		

Det vert ikkje gjennomført lineære avskrivningar på konsesjonsverdiar, då denne vert vurdert å ha varig verdi. Avskrivningar på kr 199 116 er relatert til patentar. Av balanseført verdi vedrørende konsesjonar og patentar utgjer patentar kr 1 612 662 pr 31.12. Goodwill vert avskrive over 10 år. Forventa levetid bygger på dei vurderingar som låg føre på oppkjøpstidspunktet, inkludert framtidig inntening, varigheit på positive kontantstraumar og risiko knytt til vurdering av framtidig inntening.

Goodwill i konsernet kan spesifiserast på følgjande oppkjøp

Bremnes Seashore AS	1994-2006	1 498 656
Espevær Fiskeoppdrett AS	2009	762 328
Salmon Brands AS	2012	130 159 648
Sum		132 420 631

Note 14 Mellomverande med selskap i same konsern m.v. – Mor

Lån til foretak i same konsern	31.12.2014	31.12.2013
Foretak i samme konsern	14 912 327	15 985 919
Tilknyttta selskap	0	0
Sum	14 912 327	15 985 919

Andre fordringar	31.12.2014	31.12.2013
Foretak i samme konsern	21 052 289	163 318 587
Tilknyttta selskap	0	0
Sum	21 052 289	163 318 587

I posten andre fordringar er fordringar som kan vurderast som kundeordringar inkludert.

Anna kortsiktig gjeld	31.12.2014	31.12.2013
Foretak i samme konsern	19 004 445	1 800 000
Tilknyttta selskap	0	0
Sum	19 004 445	1 800 000

I posten anna kortsiktig gjeld inngår gjeld som kan vurderast som leverandørgjeld.

Note 15 Kassekreditt - Mor og konsern

Kassekreditt i konsernet er ei konsernkonto-ordning, der selskapa er solidarisk ansvarleg. Bremnes Fryseri AS, Bremnes Seashore AS og Kald Fisk AS er knytt til konsernkonto kassekreditt.

Fordeling av kassekreditt pr 31.12.2014

Bremnes Fryseri AS	101 347 383
Bremnes Seashore AS	-195 982 297
Kald Fisk AS	159 705
Sum kassekreditt	-94 475 209

Kassekreditt limit utgjør kr 150 000 000 pr 31.12.14, av dette er kr 7 800 000 relatert til garantiforplikningar, jfr note 5.

Note 16 Transaksjonar med nærståande

Transaksjon mellom mor og dotterselskap:

Frå Bremnes Fryseri AS til Bremnes Seashore AS (heileigd dotterselskap):	2014	2013
Leige av eigedom	14 788 680	14 470 320
Anna	2 407 657	2 097 798
Sum	17 196 337	16 568 118

Transaksjonene er gjennomført som del av den ordinære verksemda og til armlengdes prisar.

Transaksjonar mellom søsterselskap i konsern:

Frå Bremnes Seashore AS til Salmon Brands AS:	2014	2013
Kjøp av råvarer og ferdigvarer	185 481 581	164 998 061
Fellesutgifter	968 910	914 373
Anna	-	-
Sum	186 450 491	165 912 434

Frå Salmon Brands til Bremnes Seashore AS:	2014	2013
Leige maskiner	905 606	643 716
Fellesutgifter	983 502	841 631
Anna	-	-
Sum	1 889 108	1 485 347

Frå Salmon Brands AS (morselskap i underkonsern) til Salmon Brands Frankrike:

Kjøp av råvarer og ferdigvarer	11 068 301	-
Anna	-	-
Sum	11 068 301	

Note 16 Transaksjoner med nærstående, held fram

Transaksjonar mellom søsterselskap i konsern, held fram:

	2014	2013
Frå Kald Fisk AS (søsterselskap) til Bremnes Seashore AS:		
Royalties vedrørende patent	330 996	392 264
Sum	330 996	392 264

Transaksjonane er gjennomført som del av den ordinære verksemda og til armlengdes prisar.

Transaksjonar med tilknytt selskap:

Frå Bremnes Seashore AS (dotter) til Ocean Quality AS (tilknytt selskap):	2014	2013
Kjøp av råvarer og ferdigvarer	1 006 492 255	1 180 889 585
Anna	55 777	185 695
Sum	1 006 548 032	1 181 075 280

Frå Ocean Quality AS (tilknytt selskap) og Bremnes Seashore AS (dotter):	2014	2013
Kjøp av råvarer og ferdigvarer	-	-
Finanskostnad	4 983 167	4 248 179
Anna	-	17 885
Sum	4 983 167	4 248 179

Styreleiar:

Styreleiar i konsernet, Øyvind Bjørn Fossøy, har utført konsulenttenester for Bremnes Seashore AS. Tenestene er fakturert frå selskap i styreleiarar indirekte eigarskap, Fossøykallene AS. Totalt konsulentonorar for 2014 utgjer kr 4 017 631.



KPMG AS
Sæ 136
N-5417 Stord

Telephone +47 04063
Internet www.kpmg.no
Enterprise 935 174 627 MVA

Til generalforsamlingen i Bremnes Fryseri AS

REVISORS BERETNING

Uttalelse om årsregnskapet

Vi har revidert årsregnskapet for Bremnes Fryseri AS, som består av selskapsregnskap, som viser et overskudd på kr 13 992 680, og konsernregnskap, som viser et overskudd på kr 52 952 832. Selskapsregnskapet og konsernregnskapet består av balanse per 31. desember 2014, resultatregnskap og kontantstrømoppstilling, for regnskapsåret avsluttet per denne datoen, og en beskrivelse av vesentlige anvendte regnskapsprinsipper og andre noteopplysninger.

Styrets og daglig leders ansvar for årsregnskapet

Styret og daglig leder er ansvarlig for å utarbeide årsregnskapet og for at det gir et rettviseende bilde i samsvar med regnskapslovens regler og god regnskapskikk i Norge, og for slik intern kontroll som styret og daglig leder finner nødvendig for å muliggjøre utarbeidelsen av et årsregnskap som ikke inneholder vesentlig feilinformasjon, verken som følge av misligheter eller feil.

Revisors oppgaver og plikter

Vår oppgave er å gi uttrykk for en mening om dette årsregnskapet på bakgrunn av vår revisjon. Vi har gjennomført revisjonen i samsvar med lov, forskrift og god revisjonsskikk i Norge, herunder International Standards on Auditing. Revisjonsstandardene krever at vi etterlever etiske krav, og planlegger og gjennomfører revisjonen for å oppnå betryggende sikkerhet for at årsregnskapet ikke inneholder vesentlig feilinformasjon.

En revisjon innebærer utførelse av handlinger for å innhente revisjonsbevis for beløpene og opplysningene i årsregnskapet. De valgte handlingene avhenger av revisors skjønn, herunder vurderingen av risikoene for at årsregnskapet inneholder vesentlig feilinformasjon, enten det skyldes misligheter eller feil. Ved en slik risikovurdering tar revisor hensyn til den interne kontrollen som er relevant for selskapets utarbeidelse av et årsregnskap som gir et rettviseende bilde. Formålet er å utforme revisjonshandlinger som er hensiktsmessige etter omstendighetene, men ikke for å gi uttrykk for en mening om effektiviteten av selskapets interne kontroll. En revisjon omfatter også en vurdering av om de anvendte regnskapsprinsipper er hensiktsmessige, og om regnskapsestimaterne utarbeidet av ledelsen er rimelige, samt en vurdering av den samlede presentasjonen av årsregnskapet.

Etter vår oppfatning er innhentet revisjonsbevis tilstrekkelig og hensiktsmessig som grunnlag for vår konklusjon.

Konklusjon

Etter vår mening er årsregnskapet avgitt i samsvar med lov og forskrifter, og gir et rettviseende bilde av selskapet og konsernet Bremnes Fryseri AS' finansielle stilling per 31. desember 2014 og av deres resultater og kontantstrømmer for regnskapsåret, som ble avsluttet per denne datoen i samsvar med regnskapslovens regler og god regnskapskikk i Norge.

Offices in

Oslo	Haugesund	Svalbard
Jarås	Kristiansund	Stord
Årstad	Krokkleiv	Strømme
Bergen	Larvik	Tromsø
Bodo	Molde	Trondheim
Elverum	Moss	Tysse
	Oslo	Tvedestrand

© 2014 KPMG LLP, a Swiss entity member firm of the KPMG network of independent

Revisor si melding



Revisors beretning 2014
Bremnes Fryseri AS

Uttalelse om øvrige forhold

Konklusjon om årsberetningen

Basert på vår revisjon av årsregnskapet som beskrevet ovenfor, mener vi at opplysningene i årsberetningen om årsregnskapet, forutsetningen om fortsatt drift og forslaget til anvendelse av overskuddet er konsistente med årsregnskapet og er i samsvar med lov og forskrifter.

Konklusjon om registrering og dokumentasjon

Basert på vår revisjon av årsregnskapet som beskrevet ovenfor, og kontrollhandlinger vi har funnet nødvendig i henhold til internasjonal standard for attestasjonsoppdrag (ISAE) 3000 «Attestasjonsoppdrag som ikke er revisjon eller forenklet revisorkontroll av historisk finansiell informasjon», mener vi at ledelsen har oppfylt sin plikt til å sørge for ordentlig og oversiktlig registrering og dokumentasjon av selskapets regnskapsopplysninger i samsvar med lov og god bokføringskikk i Norge.

Stord, 31. mars 2015
KPMG AS

Willy Hauge

Statsautorisert revisor



Bremnes Fryseri AS

Øklandsvegen 90, 5430 Bremnes
Sentralbord: Tlf 53 42 82 00 – Fax 53 42 82 01
E-post: bremnes@seashore.no

www.seashore.no
www.salma.no



BREMNES SEASHORE